Dıgıl

Fiyatı: 400 lira
(KDV içinde)
Perşembe günleri çıkar
Sayı: 2
11 Mayıs 1989

Gırgır ve Fırt'tan seçmeler

UTANMAZ ADAM

MUHLİS BEY

AVANAK AVNİ

HAFİYESİ MAHMUT

Nuri Kurtcebe'nin Yeni Hikâyesi "O KADIN"

TEKİN ARAL'dan Salacak Öyküleri

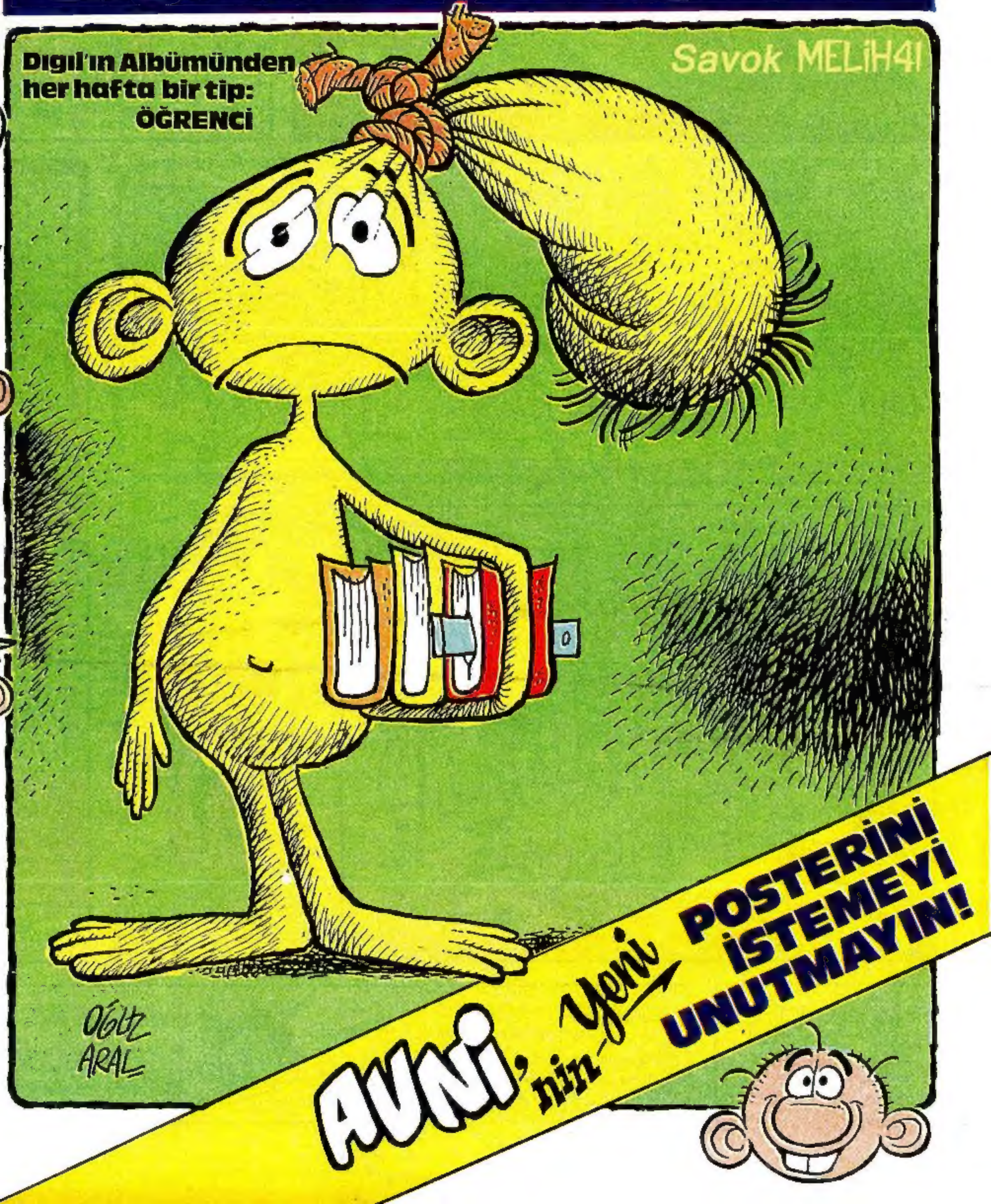

DIGILSAL karikatürler

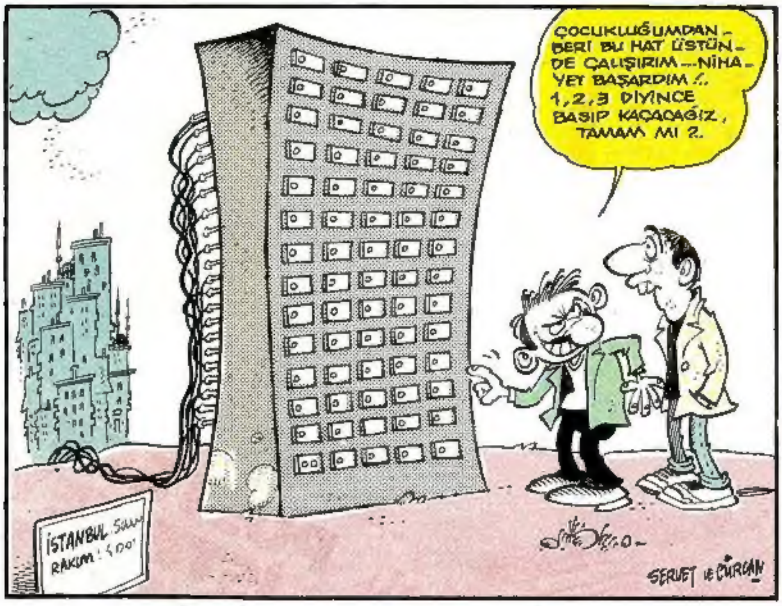

Dıgıl

YIL: 1
SAYI: 2
11 Mayıs 1989 Perşembe

Basıldığı yer:
Hürriyet Gazetecilik ve Matbaacılık A.Ş. İSTANBUL
Yönetim yeri:
Alayköşkü Caddesi Cağaloğlu–İSTANBUL
TEL: 527 87 86 – 512 41 13 POSTA KOD NO: 34410

HÜRYAY A.Ş. adına sahibi: **OĞUZ ARAL**
Yönetmen: **GALİP TEKİN**
Sorumlu Yazışleri Müdürü: **İNCİ ARAL**

Tekin Aral'dan

Salacak maceraları

GEÇTİĞİMİZ hafta, Piç Yavuz ve röntgen ekibinin Salacak Plajı'nda Fransız kızını nasıl röntgenledikleri ve kızın kabinesine on, onbeş kişi çullanınca, kabineyi nasıl yıkıp kızın üstüne yıkıldıklarını, sonra da Piç Yavuz'la, Tilt Mahmut'un Üsküdar Emniyet Amirliği'nde yedikleri sopayı anlatmıştım ya...

İşte hafta içinde, İzmir'e yerleştiğinden beri yıllardır görmediğim Piç Yavuz telefon etti... Biraz hoşbeşten sonra:

– Lan Allahsız... dedi. Madem yazıyorsun, bari gerçekleri de yaz... O olaydan sonra Fransızı nasıl arakladığımı, bütün Salacak'ı kıskançlıktan ne biçim kudurttuğumuzu da yaz...

Evet sevgili okurlar... Doğru... Piç Yavuz kızı gerçekten arakladı... Ama, bu kadar değil, hikâyenin sonrası da var... Madem istedi yazıyorum... Günah benden gitti...

Kabinenin yıkılmasından ve Yavuz ve Tilt Mahmut'un karakolda yediği sopadan sonra, Fransız'a abayı yakan Yavuz, kıza musallat oldu...

Kahveye falan çıkmayı bıraktı. Sabah akşam, kızın misafir kaldığı yalının önünde voltalamaya başladı. Kız, yalı sahibinin kızıyla birlikte dolaşıyor. Piç Yavuz bir boy geriden devamlı peşlerinde. Ve sonunda nasıl oldu, anlamadık. Yavuz kızı arakladı.

Araklamasıyla birlikte, cümle alemle de selamı sabahı kesti.

Etrafa bir hava basıyor ki, sormayın... Önler yirmiiki, arkalar yirmisekiz...

Eski röntgenci takım arkadaşları fena halde bozuk çalıyorlar ama, herifin umurunda değil...

Ve uzatmayalım. Fransızla birlikte ufak ufak plaja da gelmeye başladılar.

Fakat Yavuz kimseye selam filan vermiyor. Ve plajdaki canavarları bildiğinden, kimse röntgene yatmasın diye, kız soyunmak için kabine girmeden önce, sağdaki ve soldaki kabineleri kontrol ediyor. Kız içeri girip soyunurken de, kabinenin önünden bir yere ayrılmayıp, etrafı kolluyor...

Ve bu her gün böyle sürüp gidiyor. Tabii Tilt Mahmut, Camgöz Taci ve diğer röntgen ekibi de bu arada kuduruyorlar.

Gene böyle bir gün, Piç Yavuz kızın kabini önünde nöbet tutarken, röntgenci takımı arasında bir telaş, bir koşuşma başladı...

O zamanlar da, burada şimdi ismini veremeyeceğim, yerli filmlerin o günlerde bir numaralı vampı bir artist var. O da Üsküdarlı... Filminin oynadığı sinemalar tıklım tıklım dolup taşıyor. İşte bu zamanın seks yıldızı da arada bir Salacak Plajı'na gelirdi... Fakat bizim ekip o güne dek, plaj sahibinin ahbabı olduğundan kadına pek yanaşamamıştı. Piç Yavuz ise kadının bir numaralı hayranı...

İşte o gün Yavuz Fransız'a nöbet tutarken, Tilt Mahmut, Yavuz'a koşuyor. Ve ünlü sinema oyuncusunun plaja gelip, üst taraftaki kabinelerden birine girdiğini söylüyor... Ve "Çabuk ol ulan" diyor. "Yanındaki kabini ayarladık. Kadın soyunmaya başlamıştır bile..."

Piç Yavuz önce şöyle bir tereddüt ediyor. Gözü Fransız'da ama aklı ünlü seks yıldızında... Sonra dayanamayıp "Hadi lan" diyor, "Hemen gidelim..."

Ve koşup çocukların gösterdiği kabine dalıyor... Üç dakika, beş dakika derken de birden hışımla kabinden fırlayan Yavuz, içerde seks yıldızının olduğu söylenen kabine bir hışımla dalıyor. İçerde bir kilot, bir sütyen ve kafasında beş dakikadır kim olduğu anlaşılmasın diye çıkarmadığı bir bluzla bir erkek duruyor. Bir çekiyor bluzu... Karşısında Camgöz Taci. Önce Taci'nin gözüne bir yumruk patlatıyor. Sonra tamgaz Fransız kızın kabininin oraya... Ve bir de bakıyor ki yandaki kabin tıklım tıklım, komple pansiyon. Tilt Mahmut ve ekibi Fransız'ı röntgenliyorlar.

Bir meydan kavgası, polis falan derken sonunda iş gene Üsküdar Emniyet Amirliği'nde bitti...

Akşam kahveye geldiklerinde ise Yavuz'la, Mahmut'un gözleri gene mosmordu...

Tekin Aral

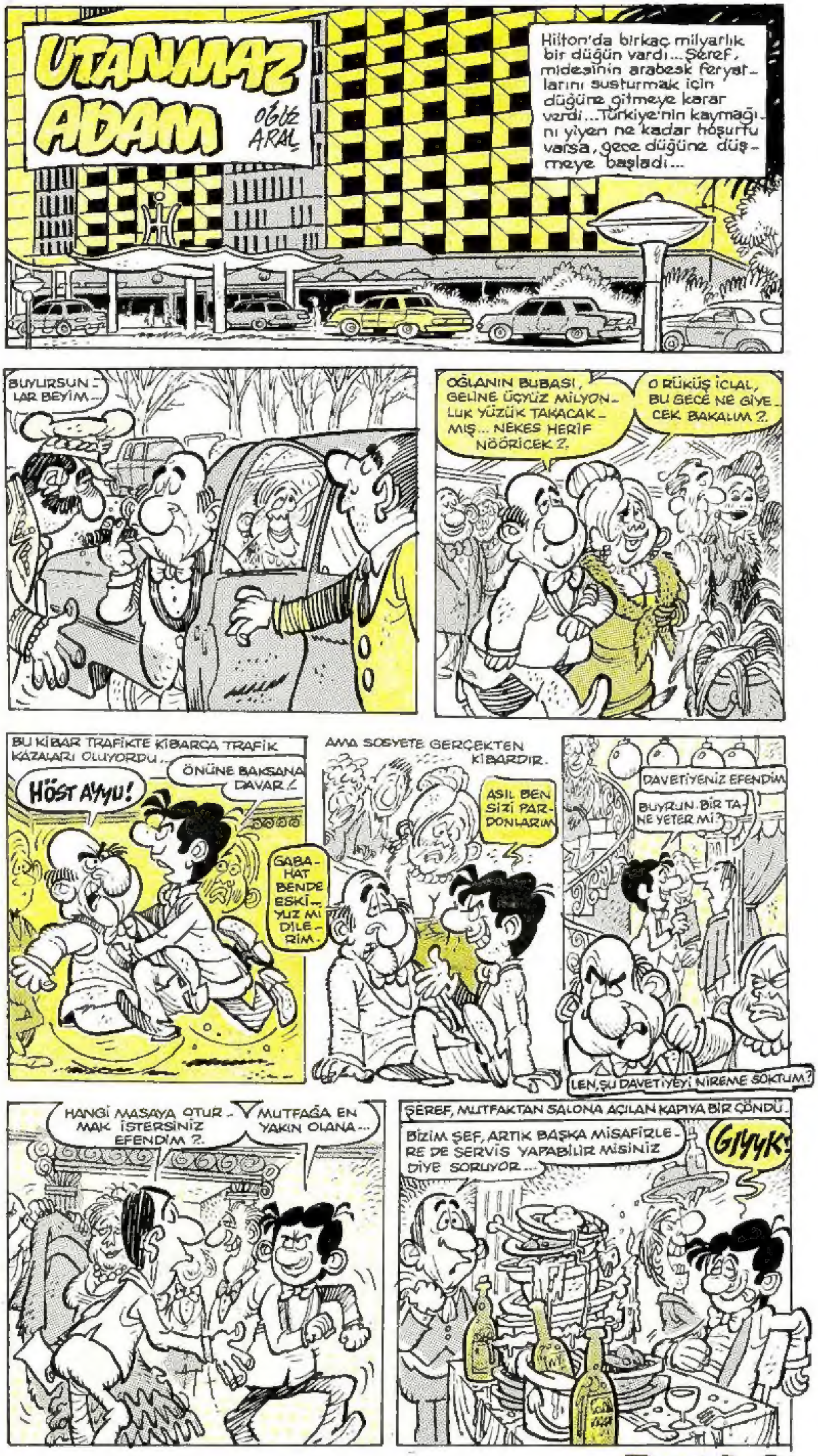

UTANMAZ ADAM
Oğuz Aral
LAN SAVALAK ŞEREF!.. SMOKİNİN İKİ NUMARA KÜÇÜĞÜNÜ YÜRÜTMÜŞSÜN ...
TARA TA TAA TATTAR GÜ..GÜM GISS!
Bu düğüne davulcu Asım yakışırdı zaten...
SAYGIDEĞER MİSAFİRLERİMİZ... ÜLKEMİZİ KALKINDIRAN CANIMIZ İŞ ADAMLARIMIZDAN İHRACATÇIGİLLERİN EL DEĞMEMİŞ BİRİCİK KIZI JALE İLE PAMUKÇUZADELERİN, AVRUPA'DAN KÜLTÜR ALMIŞ...
..VE DE KÜTÜR KÜTÜR YAKIŞIKLI OĞLU TANJU'NUN DÜĞÜN TÖRENİ BAŞLIYOR.
İŞTE GELİN VE DAMAAT!
HİI...BİRBİRLERİNE NE KADAR DA YAKIŞMIŞLAR...
ŞAKİRR! AĞZININ SUYUNU TOPLA DİYORUM!
ŞAK ŞAK ŞUK ŞAK!
TOPLAŞIMŞ KARIŞIIM ŞURULUUUP!
TRİLİYONER AİLELER, ŞİRKET, FABRİKA VE TOPRAKLARINI BİRLEŞTİRMEK İÇİN, ÖNCE YAVRULARINI BİRLEŞTİRİYORLARDI —
ŞAKA ŞUK ŞAK
ŞEREF'İN, GELİNİ GÖRMEDEN ÖNCE BELEŞ YİYİP, İÇİP TÜYMEKTEN BAŞKA KÖTÜ BİR NİYETİ YOKTU...
GARSOON!..OĞLUM, TELGRAFLA ŞAMPANYA YETİŞTİR! YOKSA YANGIN ÇIKMAK ÜZERE!
ŞİMDİ PAMUK KRALIMIZ, GELİNİNE 300 MİLYONLUK YÜZÜK TAKIYOOR!..
307 MİLYON LEN!

BİRAZ DA SAVAŞALIM
KARDEŞ BE! BİZ BU TANKI YENİ ALDIK... KULLANMAYI BİLMİYORUM. NASIL ATEŞ EDİYOR BU MERET?!
BAKIN KOMTANIM BİR SANİYEDE ON BİN KURŞUN ATIYORUM...
M25L
COMP!
AZ DAHA HIZLI.. YETİŞİYORUZ...
ARTIK SAVAŞMALIYIZ. SIKIŞTIM. DAHA FAZLA TUTAMIYCAM...
BehiçPek

Medyum Basuri

BU HAFTAKİ FALINIZA BAKIYOR...

KOVA BURCU:

Dostlarınızı seçerken olgun mu diye adamcağızların kafalarını iki elinizin arasına alıp sıkmanız hiç hoş değil...

İş hayatınız parlak görünüyor... İşinize dört elle sarılın... Bunu omuzlarınıza taktıracağınız iki adet takma kolla halledebilirsiniz...

Uğurlu sayınız iki... Uğursuz sayınız üç. Selma ile saat ikide buluşacaksınız. Babası sizi görüp gözünüzün üstüne üç tane patlatacak.

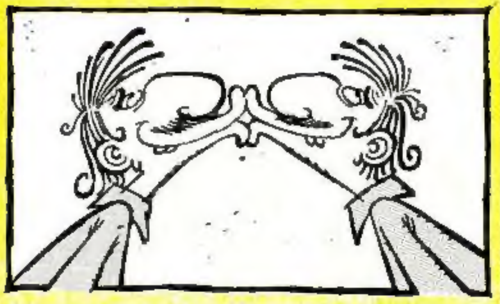

İKİZLER BURCU:

Hareketlerinizden insanları seven birisi olduğunuz anlaşılıyor. Ama hiç tanımadığınız kızları sokak ortasında sevmeye kalkmak doğru değil...

Armudun sapı, üzümün çöpü derken ömür geçip gidiyor. Artık bir karar verin de manav da ne yapacağını bilsin... Bize kalırsa üzümler fena değil... Armutlar biraz hama benziyor.

Aşk hayatınız hareketli... Röntgen yaptığınız daldan düşüp kolunuzu kıracaksınız. Sonrası çok hareketsiz tabi...

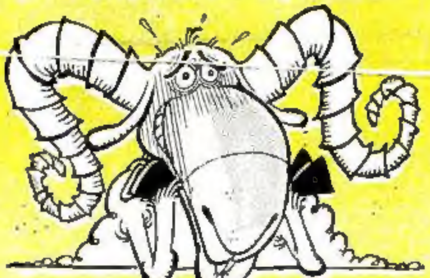

KOÇ BURCU

İçine kapanık bir insansınız. Ara sıra açılıp kapansanız işler değişebilir. Çekingenliği bir kenara bırakın, dönüşte gene alırsınız...

Sevdiğiniz insan size kırılmış, hemen akını ve sarısını çırptıktan sonra ondan güzel bir omlet yapın...

Size uzun bir yol görünüyor. Yayan 3 günde gidersiniz, arabayla 9 saat...

SEÇME SAÇMALAR

Paran kadar konuş, tamam mı?
ŞEHİRLERARASI

Allah sonumuzu hayır etsin
MOHİKANLAR

Dağ başını duman almış, yürüyelim arkadaşlar
BENZİN

UTANMAZ ADAM

Oğuz Aral

UTANMAZ ADAM

Oğuz Aral

Bülent Benli

MUHLİS BEYĞ

Espriferi bulan: Behiç PEK
Çizen: AYHAN

Sususluk sorumuna çağre

Biliyolsunuz birçok evde sular akmıyol. Nedeni? Nedeni basist. Çünkü sular kesik... Ama neden kesik? Essas sorun da bu diğilmidir zağten?

Bize su sağlığcak olan varlıklara bir göz atalım... Yağni "Baraş"ların durumuna değinelim. "Baraş" nedil? Önce bunu anlatıyım. "Baraş" kendi sanılarıma göre deve cinsinden bir hayvandıl. Suyu biriktirerek mühtaç olduğumuz zaman bize iğade eder. "Baraş"lar yağmur sularını içerek beslenir ve büyüller. Yağni "Su oburlar" vanilyasındandırlar.

"Baraş"lar sanırımsa Afrika veya Amasya kibi sıcak ülkelerden getiriliyol. Bunları satın alan beyler bilmiyollal mı ki? "Baraş"lar suyla besleniller. Niğçin tetbir alınmıyol? İstte niğsan geçti mahıs ayı geldi. Fakak niğsan yağmurları geçikti. Bölle olunca bütüm "Baraş"lar susuz kalarak öldüler. Yetkililer Baraş alırken neden onların beslenmesisi husuğsunu düşünmüyol. Baraş çiftlikleri peşisıra kuruluyol, her yıl bir sürü "Baraş" ürüyol ama kimse illersisini düşünmüyol... Bu kidişle ölle görüküyol ki bütüm "Baraşlar" tek tek telef olup sucuk hağline gelmekten kurtulamayacaklar. Yazık iki ayda bir ödediğimiz yem paralarına.

PİKNİK YERLERİNDE OYNANABİLECEK OYUNLAR

FUTBOL:
Piknik yerlerinin ideal oyunudur. Kale yapmak için çevredeki ağaçlardan faydalanılabilir. Yanyana iki ağaç koyup üstüne bir ağaç ta yan yatılırsa kale elde edilir. Ağaç dallarından iseyse çim yapılabilir. Fakak bunun içim bütüm çimleri iyce keserek alanı teptemiz yapmak gerekil. Oynarken top ayıya çarparsa devam edilir. Çümkü ormanda ayı oyuncu sayılır. Ormanın dışına kaçan toplar taç, şehre kaçanlar avuttur. Kapıkule' den dışarı kaçan topları iseyse atan alır.

BİRBİRDİR:
Bir ebe koyun şeklinde durur. Diğer piknik sakinleri tek sıra olarak birer birer koyun şeklindeki şahsın üstünden atlarlar. Atlayanlar da koyun şekline girer. Üstünden atlananlar ise tekrar insan haline dönerek ötökilerin üstünden atlar. Ayrıca geliştirmeye çalıştıyım bir cins birbirdir daha valdır. "Kemdinin üstünden atlayarak tek kişiyle oynanan birbirdir." Fakak bu konuda henüz başarı yapamadım.

● Miymar efendi

● Hamam sefağsısı

● İnsamcıl sevecen

● Hağyin avçı

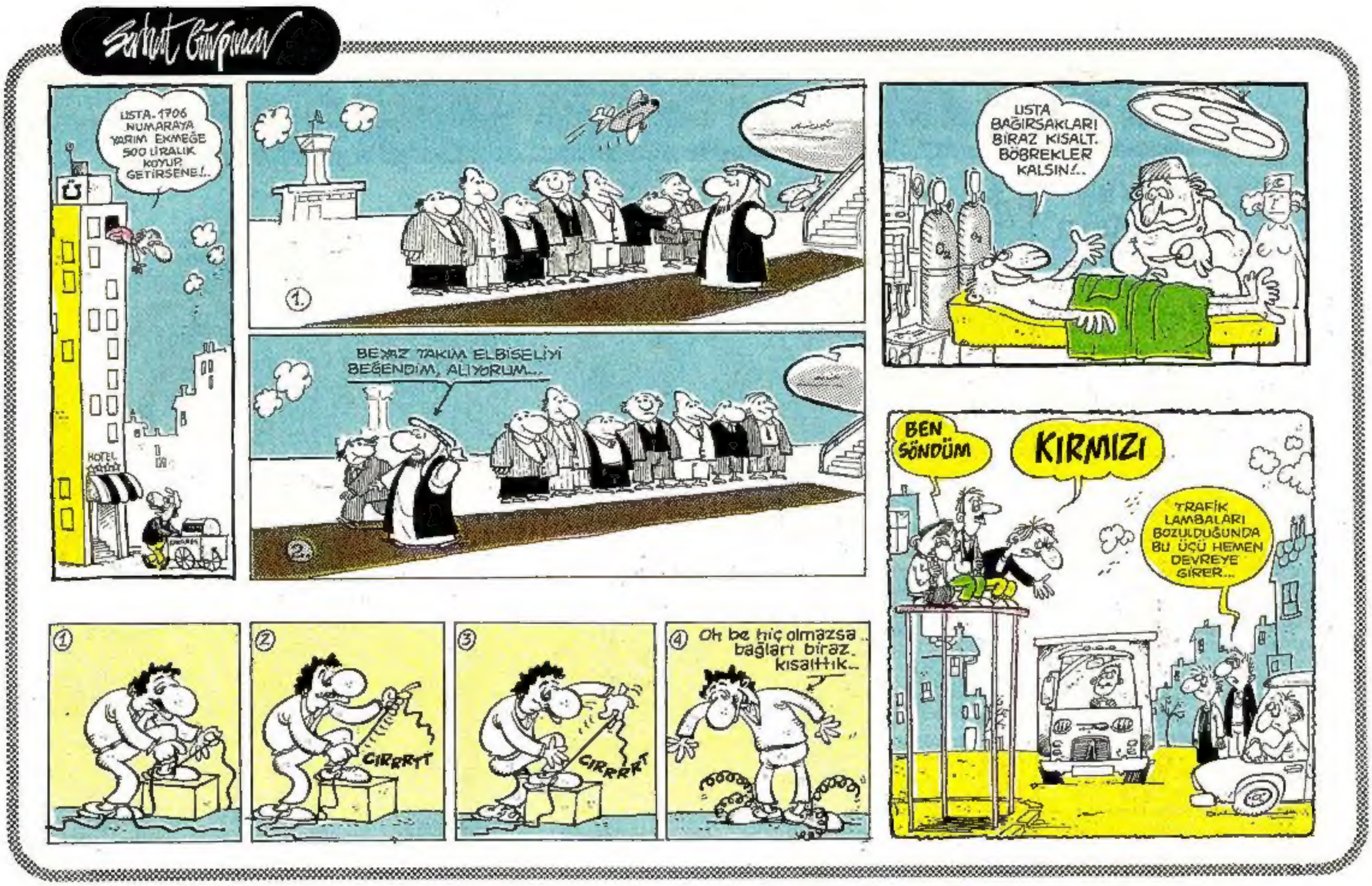
Serhat Gürpınar
USTA, 1706 NUMARAYA YARIM EKMEĞE 500 LİRALIK KOYUP GETİRSENE!..
HOTEL
1.
BEYAZ TAKIM ELBİSELİYİ BEĞENDİM, ALIYORUM...
2.
USTA BAĞIRSAKLARI BİRAZ KISALT. BÖBREKLER KALSIN!..
BEN SÖNDÜM
KIRMIZI
TRAFİK LAMBALARI BOZULDUĞUNDA BU ÜÇÜ HEMEN DEVREYE GİRER...
CIRRRYT
CIRRRRT
Oh be hiç olmazsa bağları biraz kısalttık..

ÇİŞŞ ÇİŞ! HEPİNİZİ AYRI AYRI ÇİŞE TUTAMAM YA!.

BÖYLE MÜŞTERİ, KIRK YILDA BİR ÇIKAR. ACAİP PARA KALDIRICAM BU İŞTEN...
TAKSİ
ERDAL + ZAFER

TELEFON
ALOO.. PTT UYANDIRMA SERVİSİ Mİ, KARDEŞ? SABAH 7.30 DA LÜTFEN. NUMARAM 38

ARKADAŞLIĞIMIZI MİLLETE KİMBİLİR NASIL ANLATIYORSUN, RECEP?
TELGRAFLARINIZ VAR EFENDİM.
HATIRLI OLSUN
AİLESİ

ALO, KOMSERİM! SAPIK BU ÇEVREDE GÖRÜLMÜŞ. Bİ FIKRA ANLATIP KAÇIYOMUŞ... EMİRLERİNİZİ BEKLİYORUZ...
TAKSİ

VAH VAHAP VAH...

YAZAN: GALİP TEKİN
ÇİZEN: KEMAL ARATAN

VAH VAHAP VAH...

YAZAN: GALİP TEKİN
ÇİZEN: KEMAL ARATAN

SON

3 Mayıs 1989
GALİP TEKİN
KEMAL ARATAN

HAFİYESİ MAHMUT

OĞUZ ARAL
İLBAN ERTEM

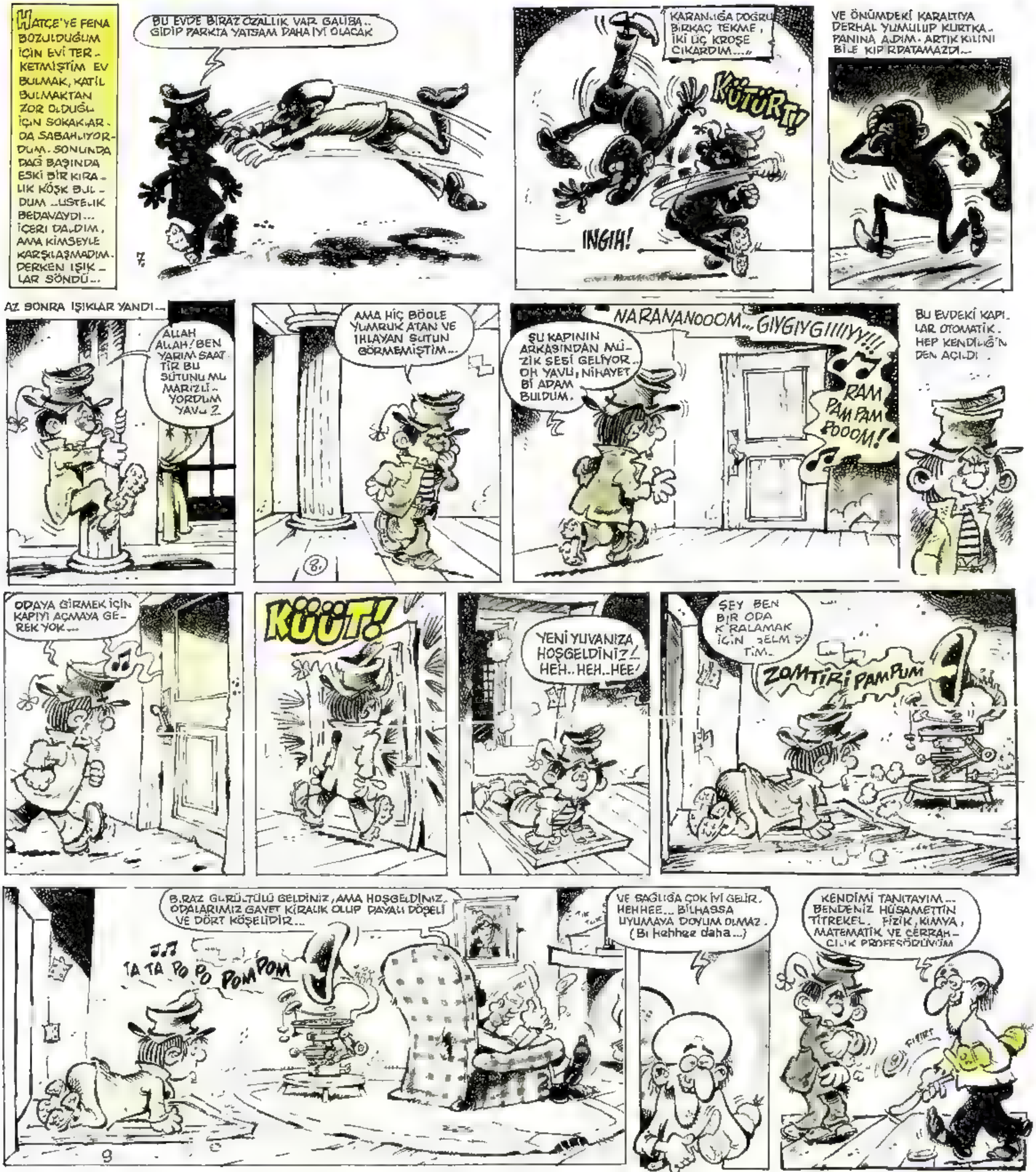

HAFİYESİ MAHMUT

OĞUZ ARAL
İLBAN ERTEM

O KADIN

Nuri Kurtcebe

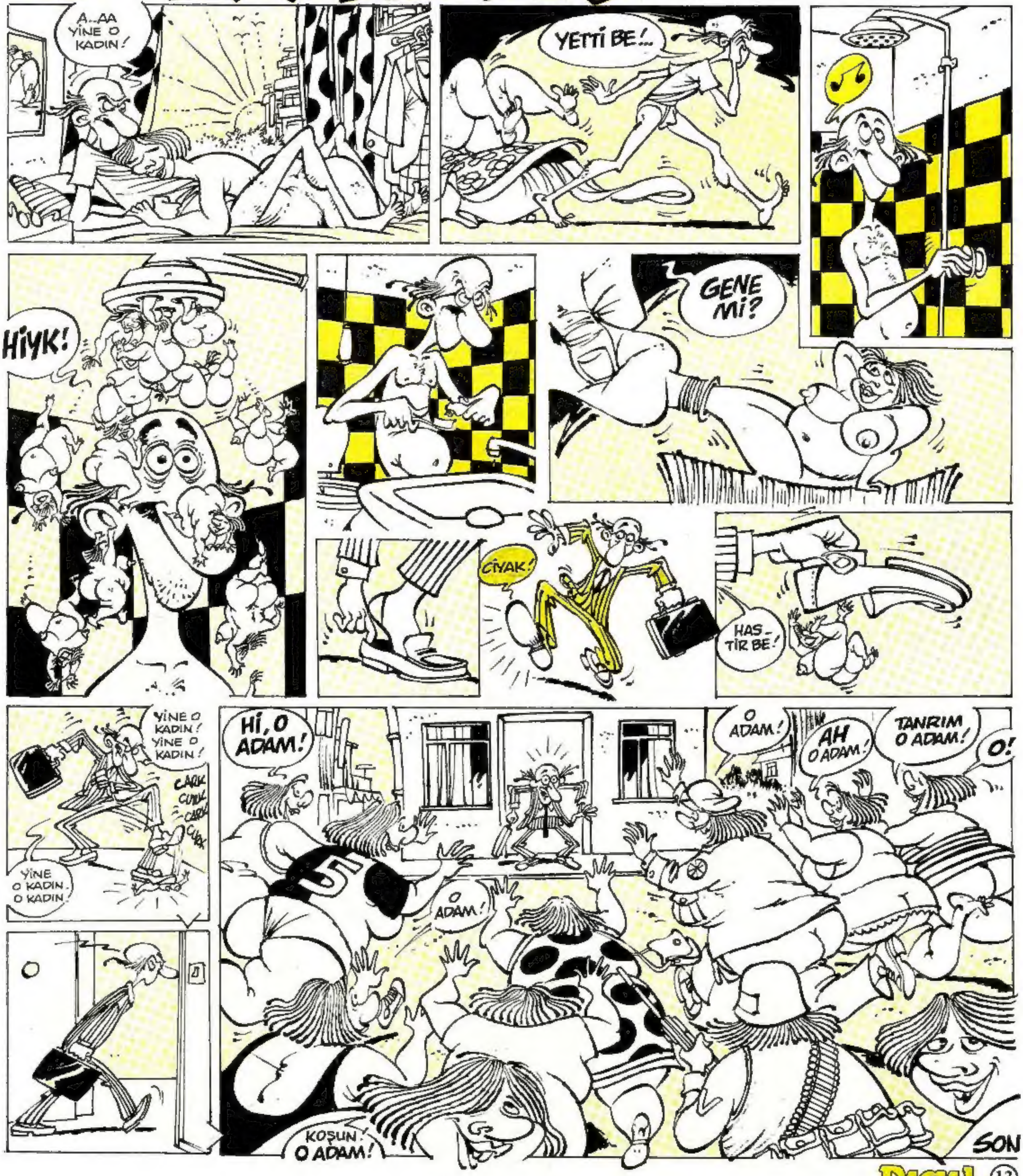

ÇİÇEĞİ BURNUNDALAR VE TAZE USTALAR

ORHAN...
Çizginiz çok güzel... Espriniz daha da güzel... Ama, karikatürlerin arkasına soyadınızı ve adresinizi yazmayı bir adet edinseniz, en güzel olacak...

Mehmet Şenuk

Yüksel Bayram–Diyarbakır

Bülent Morgök – İstanbul

Mustafa Atay

ZÜLFÜ BOZA (İzmir)
İşkencelerin de bir zamanlar insan olduğunu, her insan gibi bir geçmişleri olduğu bize hatırlatan. Konusu güzel psikolojik bir karikatür... Ah, konusu kadar çizgisi de güzel olsaydı...

Alptekin – İzmir

KUTLUKHAN PEKER (İstanbul)
Beşinci filan çizişiniz olmasına rağmen, apartman yine olmadı... Adam elmayı bize doğru uzatsaydı. Elma önde olduğu için perspektiften büyük görünecekti. Biz de onu büyük adamı arkada daha küçük çizip apartmanı rahatça elmaya yerleştirebilecektik.

Hakan Uzer – İstanbul

Sedat Öztürk – İstanbul

AVANAK AVNİ
OĞUZ ARAL
BASTIRR AVNİİ.. NUROL!
DURDURUN ŞU HERİFİ BE!
KAFASIN DAN TOPU ALAMIYORUZ Kİ!..
FENERLİ RIDVAN BİLEM KAFASINDA TOPU BU KADAR GÖTÜREMEZ!
ASLAN AVNİİİ!
GOOOL!.
BU ÇOCUK YAKINDA FENER DE OYNAR!
BIRAK ŞU TOPU DA SANTRA YAPALIM ULAN!..
KAFASINA BİRYANTİN NİYETİNE GENE TUTKAL SÜRMÜŞ AVANAK!..
OĞUZ ARAL
AVNİ
HAYIR! HAYIR! YAPMA AVNİ!.. BİZE ACIMIYOR SAN KENDİNE ACI!
OH ÇOK KORKU-YORUM RAFET ÇİM!
O ELİNDEKİNİ BIRAKIRSAN, HER İSTEDİĞİNİ YAPA-RIZ AVNİ-ÇİM
YAPIN DA GÖRELİM!
SEN EMRET AVNİCİM...
ÖYLEYSE Bİ AMUDA KALKIN!...
KALKTIK AVNİCİİİİM
DAHA DURACAK MIYIZ?.. BEYNİME KAN OTURTU...
"BU MAHALLEDE AVNİ'DEN YAKIŞIKLISI VE UZUN BOYLUSU YOK!" DİYE BAĞIRIN!!!!
AVNİDEN YAKIŞIKLISI YOOOK
VEDEE UZUN BOYLU-SUUU!
CÜNEYT ARKIN SENİN YANINDA SALAK GİBİ KALIIRR!...
ŞİMDİ DE ARANIZDA BEŞ KÂAT TOPLAYIP BANA VERİN.. SİNEMAYA GİDİCEM!
BUYUR AVNİ CİM .. GÜLE GÜLE HARCA!
EH MADEMKİ HER DEDİĞİMİ YAPTINIZ..
BENDE Bİ ŞİŞE BİRAYI İÇMEKTEN VAZ GEÇİYORUM!..
OHHH! ÇOK ŞÜKÜR.. BÜYÜK TEHLİKE ATLAT-TIK...

OĞUZ ARAL
AVNi
YE BENİ YAVRUUUU!
PASPASIN OLAYIM ÜSTÜMDE GEZİN
ÇİKLET GİBİ ÇİĞNE BENİ ANAM!
GACIRDAT BENİ FISTIK
TAK! TAK!
TOM KÜRÜZ'ÜN OLAYIM. PARÇALA BENİ...
ŞU KARI MİLLETİ BANA HİÇ İTİRAZ EDEMİYOR!.. BU YAVRU DA NE DEDİMSE YAPTI.. KEŞKEM Bİ DE DONDURMA ISMARLA DESEYDİM!
OĞUZ ARAL
AVNi
BİZİM KULÜBÜN TÜY SİKLET BOKSÖRÜ MAÇA GELMEDİ... AMAN AVNİCİM, YERİNE SEN ÇIKAR MISIN?
AZ BİŞEY MAĞLUP OLSAN DA BOŞVER... KİMSE BİZE KAÇTI DİYEMEZ... KULÜBÜN NAMUSU KURTULUR...
AYIP ETTİN BE ABİCİM!.. ANAM BENİ BUGÜN İÇİN DOĞURDU!
ANTRENÖR
ÖYLEYSE ÇABUK SOYUN!
YALNIZ BOŞTA HİÇ FORMAMIZ KALMADI... BİZİM AĞIR SIKLETİN GİYSİLERİYLE ÇIKACAKSIN!..
DAHA HEYBETLİ GÖRÜNÜRÜM ABİCİM... HERİFİN ÖDÜ YOKUNA KAÇAR!..
ÇOK AYAK OYUNU YAPMA... PABUÇLAR AYAĞINDAN ÇIKIYOR... GÖZÜNÜ SEVEYİM AVNİCİM BİRAZ DAYAN... HADİ ŞANSIN AÇIK OLSUN!..
MERAK ETME ABİCİM... YEDİM ONU!..
NOOLUU LAN... DAHA İÇERİ GİRELİ YARIM DAKKA OLDU... Bİ YUMRUKTA NAKAVT MI OLDUN?..
YOK BE GALİP GELDİM!
HERİF BENİ KARŞISINDA GÖRÜNCE GÜLMEKTEN YERE DÜŞTÜ... HALA KENDİNE GELEMEDİ!!!
KAHKAHHAH HOHHOHİİİİİİİ!! HAAY!

Oğlum, şu parmağını yavaş kaldırsana.
Şu lise 3 matematiğinin daha kolayı yok mu?
MAHMUT BURAYA! MAHMUT BURAYA!